سال پنجم شماره سوم
شماره مسلسل ۶۳۰
پنجشنبه ۱۹ قوس ۱۳۸۳ هش
۲۷ شوال المکرم ۱۴۲۵ ه ق
9 December 2004

DAILY
اراده
د افغان نشراتی مرکز ملی خپلواکه ورځپانه

PROPERTY OF ACKU

AFGHAN MEDIA RESOURCE CENTER
AMRC

رياست جمهوری و چالش های پيش رو؟

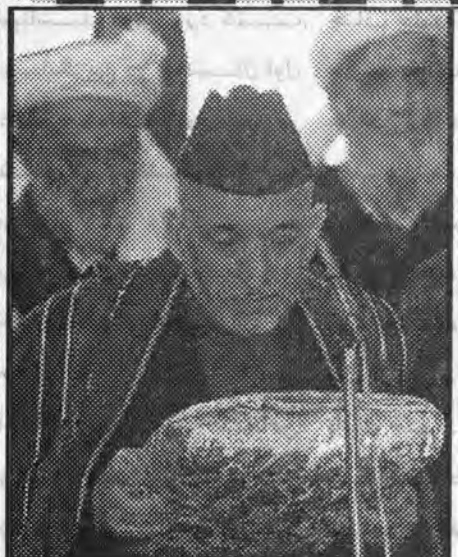

آقاي حامد کرزی، روز سه شنبه ۷ دسامبر به عنوان نخستين رئيس جمهور منتخب مردم در قصر سلامخانه کابل سوگند ياد کرد.

آقای کرزی در اين مراسم گفت: تروريزم همچنان مانند مواد مخدر، مشکلی بزرگ برای افغانستان است. او افزود که در جريان حکومت پنج ساله اش، در مقابل مردم متعهد و پاسخگو خواهد بود.

آقای کرزی همچنين قول داد تا برای برگزاری به موقع و موفق انتخابات پارلمانی افغانستان تلاش کند. آقای کرزی درحالی رياست جمهوری خود را آغاز می کند که نگرانی هايی درباره وضعيت امنيتی، ورود به اصطلاح "جنگ سالاران" و برخی از سران مجاهدين سابق به کابينه مطرح شده است.

گزيده ای از نظريات هموطنان: ص ۲

د نشيي توکو په ضد د مبارزې لپاره

د ولسي ملاتړ تر لاسه کولو لومړی غونډه

جمهور رئيس حامد کرزی وايي ده پټيلي چې نن به له قومي مشرانو سره د نشيي توکو د قاچاق د له منځه وړلو په اړتيا خبری وکړي. د کرزی همکاران وايي تمه ده چې يو ستر شمير سپين ږيري به په کابل کې راټول شي او دنشيي توکو د له منځه وړلو په لاړو چارو به خبري وکړي.

ورمه ورځ حامد کرزی د لوړې د مراسمو په مهال وويل: په هيواد کې د امنيت راوستل يې لومړی او د نشيي توکو له منځه وړل يې دوهم کارونه دي. د امريکا متحده ايالات او انګلستان د افغانستان حکومتي ځواکونه روزي تر څو هغه لابراتوارونه له منځه يوسي چې اپين په هيروينو تبديلوي.

حامد کرزی دغه راز پټيلې چې ددغو کارونو د سمبالښت په مقصد به يو نوی وزارت جوړ کړي او هغه به يوازې د مخدره موادو په ضد د مبارزې دولتي اداره وي.

ددولت د رياست وياند خليق احمد وويل مونږ له نشيي موادو سره د مبارزې په جرګه کار کوو او ددې تر څنګ په نوي کابينه هم کار روان دی.

د افغان او امريکايي چارواکو پام ايله اوس د ملګرو ملتونو هغې خبرتيا ته راوښتی چې وايي په هيواد کې د کوکنارو کرنه دې حد ته رسيدلې چې نږدې ده په افغانستان کې د مخدره موادو يوه ځواکمنه مافيا رامنځ ته کړي.

بررسی مشکلات دایکندی

مقامات محلی ولايت دای کندی و نماينده گان شماری از سازمان های غير دولتی در يک نشست يک روزه در مقر دفتر هيات نمايندگی سازمان ملل متحد در کابل مشکلات ولايت دای کندی را بررسی کردند. فليفو گراندی معاون جان ارنولد نماينده **ص ۴**

سوله ساتونکي ځواکونه به

لويديځو سيمو ته وليږدول شي

ناتو چې دا مهال په افغانستان کې د سوله ساتو ځواکونو مشري په غاړه لري وايي چې غواړي د افغانستان لويديځ ته خپل ځواکونه پراخه کړي. د ناتو د تړون عمومي منشي له ولسمشر حامد کرزی سره د ليدنې په مهال وويل: د لوړې په مراسمو کې د نړيوالي ټولنې د بيلا بيلو پلاوو ګډون دا څرګندوي چې نړيواله ټولنه اوس هم د افغانستان سره د مرستو لپاره په خپلو ژمنو ولاړه ده.

د ناتو عمومي منشي زياته کړه چې دغه سازمان غواړي په افغانستان کې او په ځانګړي توګه د افغانستان لويديځ ته خپل ځواکونه پراخه کړي. تر څو په افغانستان کې د اولسي جرګې د ټولټاکنو لپاره د امن امنيت تامين کړي. د ناتو عمومي منشي ياب د يهوپ شيفر د افغانستان نه د ليدنې پر مهال دغه نوو خبرو ته ژمن شو.

اراده

دستگيری يکی از قوماندانان اسماعيل خان

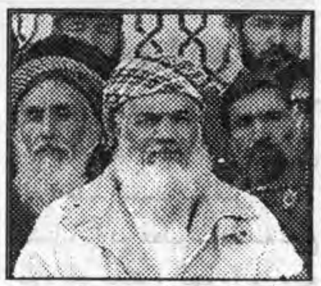

قوماندان اياز الدين يکی از قوماندانان وابسته به اسماعيل خان والی سابق هرات با پنجاه تن از افراد تحت امرش در حالی از ولسوالی پرمی ولايت هرات دستگير گرديد که بعد از تحولات اخير در ولايت هرات دست به اقدامات نظامی عليه حکومت مرکزی زده و در کوه های مربوط ولسوالی پارسی در نزديکی تولک غور فراری شده بود بنا بر ادعای مقامات هرات وی با افراد تحت امرش منطقه را ناامن ساخته و به ازار و اذيت مردم بی دفاع پرداخته است. محمد الله افضلی سخنگوی والی هرات می گويد که از قوماندان اياز الدين ده ها ميل اسلحه و مهمات را نيز بدست اورده اند.

د لوی او بښونکی خدای په نامه

سرمقاله

دولت آينده بايد مجری، پاسدار و رعايت کننده قانون باشد!

با بر گزاری مراسم تحليف رئيس جمهور منتخب که برای بار نخست در کشور به حقيقت می پيوندد. اين فرصت به ميان می ايد که مردم انتباهات خود شان را از سه سال گذشته به خاطر اورند.

کمبود ها و نبود های فراوانی که مردم طی سه سال به چشم سرديدند و به گوش شنيدند، ميتواند برای دولتی که در هفتهء اينده شکل ميگيرد. ائينه عبرت خوب و مناسبی باشد.

در تشکيل و تشکل يک نظام، اداره و بخصوص دولت مهمترين معيار و محور قانون است.

قانون است که حقوق و وظايف، مسووليتها و مکلفيتها، حدود و صلاحيتهای مردم، اداره، مامور و امر را مشخص ميسازد و تنظيم روابط همه ابعاد يک سيستم حقوقی را تشريح، تصريح، تعيين و تصويب می کند. از مهمترين فرو گذاشتهای دولت سه ساله که نظام ادارهء کشور را به شدت متلاشی ساخت، يکی هم خود سری، زور سالاری و بيقانونی بود.

کمتر اتفاق افتاده که مواد قانون اساسی در جلوگيری از استفاده جويی، قانون شکنی، خود سری، زورگويی، سوء استفاده از قدرت و چوکی، چور، رشوه فساد اداره، جنايات و قاچاق مواد مخدره بکار برده شده باشد.

اگر چنين مواردی اتفاق افتاده و قانون به منصهء عمل در امده، به همان مواردی محصور و منحصر بوده است که پای بزرگان و زور مندان بر سر اقتدار در بين نبوده.

در واقع تيغ جوهر دار قانون تنها بر سر ضعفا و ناتوانان چرخيده و گردن و دست و پای انان را بريده، اما وقتی به پای قدرتمندی رسيده به کندی و بی خاصيتی گراييده و از حرکت باز مانده است در چنين فضايی که قانون حاکم نبوده، بيعدالتی تعميم يافته، اتلاف حقوق در سطوح گوناگون و با معيار های بزرگ رويداده و در نتيجه همه چيز به گونه نام نهاد و تصنعی در امده است. ص ۴

اعطای جايزه وال ترس به شکريه بارکزی

شکريه بارکزی مدير مسول هفته نامه اينه زن که در کابل منتشر می شود موفق به دريافت جايزه وال ترس يا مطبوعات جهانی شده است در نامه يی که از سوی سازمان بين المللی وال ترس منتشر شده است شکريه بارکزی به دليل شهامت و نقش فعال او در دفاع از حقوق بشر مستحق اين جايزه شناخته شده است.

جايزه مطبوعات جهانی از سال ۱۹۷۵ ميلادی تا کنون همه ساله به يک ژورنالست اختصاص می يابد.

انور خان جگدلک

زمين شير پورش را مسترد کرد

از آقای کرزی خواسته ام امر اعمار يک باب مکتب را بالای آن زمين صادر فرمايند

انور خان جگدلک با استرداد زمينش د رمنطقه شيرپور به شاروالي کابل دوشش را سبک ساخت. انور خان جگدلک وزير مشاور در امور جوانان و رئيس کميته ملی المپيک طی يک تماس تيلفونی با اداره روزنامه اراده گفت: ص ۴

غضب خانه و دارايی مردم در منطقه کيلگی

افراد مسلح در منطقه کيله گی ولسوالی دوشی شماری از مردم را مجبور به ترک خانه های شان کرده اند. محمد نذير يکی ازين بی جا شده گان به بی بی سی گفت شماری از افزود که مسلح به عنوان ضبط خانه ودارايی کسانی که در خارج از کشور به سرمی برند ده ها خانواده را مجبور به ترک خانه های شان ساخته اند.

مسوولان ولسوالی دوشی با تائيد اين خبر گفت اند که اين مسله را با مقامات ولايت بغلان درميان گذاشته و بزودی در جهت حل اين مشکل اقدام خواهد شد.

د بريتانيا حکومت

په کوکنارو د درمل شيندني

تور په کرک

د بريتانيا حکومت دا خبره رد کړې ده چې ګواکې ايتلافي ځواکونو د افغانستان په ختيځ کې د کوکنارو په کروندله‌هوا څخه زهرجن کيمياوي مواد شيندلي دي. ۴ مخ

اعلاميه مطبوعاتی

زلمی خليلزاد سفير ايالات متحده پروگرام توزيع تخم بذری گندم برای دهاقين را در ننگرهار اعلام نمود. ص ۴

ریاست جمهوری و چالش های پیش رو؟

کمیل - تهران: یکی از چالشهای بزرگ کرزی صاحب در رابطه با خط مشی است که قبلا اعلام نموده که مهمترین آنها بحث خشخاش، کابینه تخصصی وغیرائتلافی، واصلاح اداری میباشد. درمورد کشت جایگزین در پنجسال اول عملی نخواهد بود و بارور شدن یک کشت نیاز به سالهای بیشتر دارد... نظر به بعضی ملحوظات و مصلحتهای کشور نمی تواند نقش جنگسالاران را ندیده بگیرد. اصلاح اداری نیاز به اشخاص و افراد جایگزین ومتخصص دارد و وجود بقایای طالبان؛ خلقی ها و پرچمی ها این روند را کندتر خواهد کرد. از همه گذشته عملی شدن یک شعار کرزی صاحب مهم تر از همه است آن اینکه مبدل کردن اشک مردم را به لبخند و شادی. انشاء الله که موفق باشد. اگرجامعه جهانی، ملت و شخصیتهای سیاسی کشور همکاری نماید و توقعاتشان را پائین بیارد هیچ چالش وجود نخواهد داشت....

خالد الف - بریتانیا: جناب حامد کرزی بدون شک با مشکلات فراوانی روبرو خواهد شد، منجمله افراطیون چپ و راست در لباس های مختلف. محترم کرزی باید به تاریخ افغانستان یک مروری کرده تا بداند که تا حالا هیچ یک از این مکاتب فوق‌الذکر باعث ختم درد، رنج، شقاق، بدبختی، خانه بدوشی، مهاجرت، فقر، بی سوادی مردم درد دیده افغان نشده بلکه بر خلاف باعث همه اینها شده و ما همه شاهدان زنده آن هستیم. چشم امید اکثر مردم افغان به جناب کرزی بوده و خواهد بود و امید میرود که با مردم وفادار مانده تا یک افغانستان دوباره از نو تولد شده را در آینده نه چندان دور شاهد باشیم.

سید شجاع الدین: اگرآقای کرزی به تعهداتی که در خط مشی خود قبل از انتخابات به مردم اعلان کرده بود عمل کند و کابینه ای عاری از جنگسالاران بسازد، بی شک با چالشهای منفی روبرو خواهد شد چون تا حال بیشترین افراد کابینه دولت متشکل از تفنگسالاران سابق بوده است و همان ها هم دارای صلاحیت و قدرت بودند. و فراموش نباید کرد که تا یورش ایالات متحده به افغانستان این کسانیکه امروز جنگسالار خوانده میشوند در آن وقت از آنها به حیث پشتیبان مردم نام برده میشد. پس حالا سوال در اینجاست که میتوان بدون همچون افراد با نفوذ و قدرتمند دریک کشور کابینه ساخت و اگر هم ساخته شد آیا دولت آینده افغانستان قادر خواهد بود که امنیت را به تمام معنی در افغانستان قایم سازد؟

محمد یاسر - ولسوالی ناور: تامین خواستهای کشورهای ذی نفع در افغانستان و فایق آمدن بر چند دستگی قومی در داخل کشور همچنین رویارویی با بنیاد گرایان طالب والقاعده مسایلی اند که دولت کرزی را به چالش فرا خواهد خواند.

محمد قادر تورنتو: بزرگترین مشکل کرزی از امروزحتی تا آخرین روز ریس جمهوری اش، ته مانده های جنگ سرد (جنگ سالاران، بنیاد گرایان مکتبی طرفداران شوروی سابق خواهد بود . این ها مشکل اجتماعی جامعه افغانستان اند.

انترنت - اراده

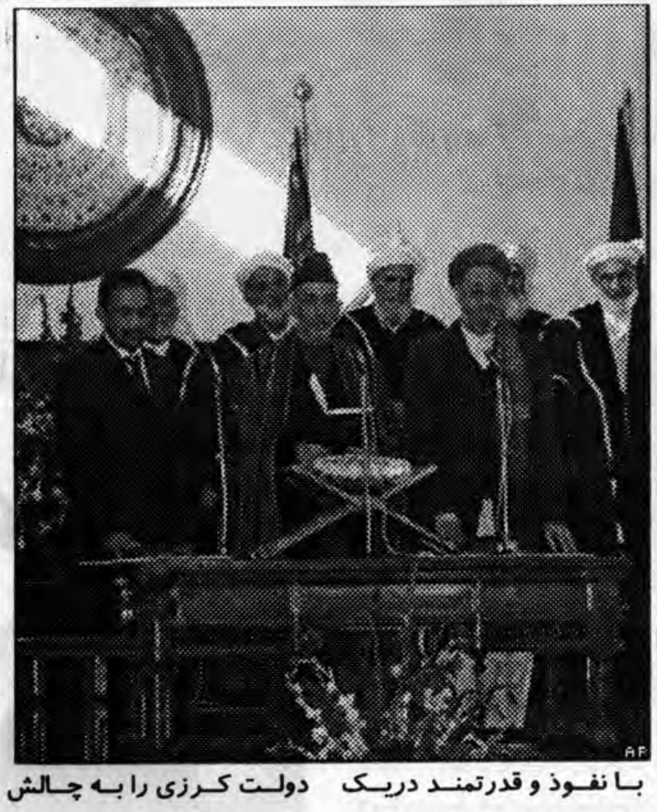

پیوسته به گذشته

تریاک گیت

نویسنده دیپلوم انجنیر میر نجیب الله شمس انصاری

۱) در سال های ۱۹۸۹ و ۱۹۹۴ کشورهای دونر مبلغ (۱۰,۱) میلیون دالر امریکایی را جهت کنترول مواد مخدر و مبارزه با کشت کوکنار در افغانستان بدسترس دفتر منطقوی پروگرام کنترول مواد مخدر ملل متحد (UNDCP) مقیم اسلام آباد گذاشته بود و طبق اظهارات خانم سومرو لویان رئیس اوپراتیفی و داکتر عبداللطیف بره کی کارمند دفتر UNDCP مقیم ویانا مبلغ ۸,۵ میلیون دالر آن جهت کاهش زرع کوکنار تخیص داده شده بود. اما این پول ها برخلاف در جهت کاهش تقاضا و تدویر ورکشاپ های معلوماتی و کورسهای اگاهی دهنده ادویه مخدر سایکوتروپیک برای مهاجرین افغان در پاکستان به مصرف رسیده است چون این میلیون ها دالر کمک خلاف آجندا و بدون مشوره دولت اسلامی افغانستان مصرف شده بود بناءً مرحوم حاجی عبدالقدیر که در ان زمان بصفت والی و رئیس شورای جهادی ننگرهار ایفای وظیفه میکرد مسدود کردن تمام دفاتر کنترول مواد مخدر مربوط ملل متحد ولایت ننگرهار را از شورای جهادی مطالبه کرد.

۲) به همین منوال کشورهای دونر در سال های ۱۹۹۷ و ۲۰۰۰ مبلغ ۱۶,۴ میلیون دالر امریکایی از جمله ۱۰,۵ میلیون دالر را جهت کاهش زرع کوکنار در قلمرو افغانستان به دفتر منطقوی UNDCP مستقر در اسلام آباد پاکستان تادیه نموده بوده این مراتبه برنامه ریزان و پروژه سازان اداره کنترول بین المللی مواد مخدر ملل متحد در سال های ۱۹۹۸ و ۱۹۹۹ پروژه های امتحانی کاهش تدریجی زرع خاشخاش را در ۴ ولسوالی (شینوار، مورک، میوند و خاک ریز) ولایت ننگرهار و قندهار البته با در نظرداشت ملاحظات سیاسی شروع نمودند. به ملاحظه اسناد در سال ۱۹۹۹ این واقعیت برملا گردید که به عوض کاهش بر عکس مقدار ۲۶ تن تریاک در حاصلات تریاک همین ۴ ولسوالی متذکره افزایش بعمل آمده است.

طوریکه خواننده گان عزیز ملاحظه می فرمایند میلیون ها دالر در ین پروژه ها بهرکیف و کان که بود به مصرف رسیده اما نتایج حاصله آن مطلقاً منفی بوده است. چنانچه در همین سال ۱۹۹۹ افغانستان با تولید ۴۶۰۰ تن تریاک در سطح جهان مقام اول را احراز نمود.

۳) در رابطه به مصرف ۱۶ میلیون دالر کمک های کشور های دونر رادیو صدای امریکا بتاریخ ۱۴۱۹/۳/۲۴هـ. ق در سرویس پشتو درباره افزایش مواد مخدر در افغانستان به قول از روزنامه های نیویارک تایمز و اکونومیک چنین تبصره نموده بود که:

UNDCP مبلغ ۱۶ میلیون دالر را جهت تعویض کوکنار در مناطق تحت تسلط طالبان به مصرف میرساند.

روزنامه می افزاید که کارمندان دفتر منطقوی UNDCP مبلغ ۲ میلیون دالر را به ننگرهار و مبلغ ۲ میلیون دالر را به قندهار تخصیص داده و متباقی ۱۲ میلیون دالر را خرج مصارف خود کرده اند.

لازم به یاد آوری می دانم که رقم مجموعی اندازه کمک های مالی جامعه بین المللی که جهت مهار ساختن مواد مخدر طی مدت ۱۵ سال گذشته از طریق ادارات کنترول مواد مخدر ملل متحد در افغانستان به مصرف رسیده است دقیقاً معلوم نیست اما سند را توچی معاون بورد بین المللی کنترول مواد مخدر ملل متحد در مصاحبه که بتاریخ ۸ جون ۱۹۹۸ با خبرنگار رادیو صدای امریکا انجام داده بود چنین اظهار نمود که در طی ۱۰ سال آینده اداره UNDCP مبلغ ۵۰۰ میلیون دالر امریکایی را در کشور های افغانستان و برما به مصرف خواهد رساند.

به همین منوال پینوارلاکی معاون سرمنشی ملل متحد در امور مواد مخدر در اجلاس الماتا بتاریخ ۲۷ جدی ۱۳۷۶ اعلام نموده بود که UNDCP مبلغ ۲۵۰ میلیون دالر امریکایی را جهت منع زرع کوکنار در قلمرو افغانستان تخصیص داده است و قرار اظهارات چند سال قبل آقای جیز وات نائب سفیر سفارت بریتانیا مقیم اسلام اباد پاکستان و آقای بریک قاچت وزیر دولت در وزارت خارجه بریتانیا قسمت اعظم این کمک های مالی را دولت بریتانیا جهت کنترول مواد مخدر بدسترس اداره UNDCP گذاشته است. ادامه دارد

مسئله تجاوز کارمندان دفتر فوکس بر دختران افغان باید جدی گرفته و دنبال شود

شهباز بدخشی

چند روز قبل قوت های ائتلاف بین المللی سه مرد و یک زن افغان را در ننگرهار برای یک مدت کوتاه بازداشت کردند. به تعقیب این حادثه هزاران نفر از اهالی ولسوالی کوټ به خشم آمده و شاهراه جلال اباد تورخم را برای مدتی مسدود ساختند. درین تظاهرات و راه بندان قهر آمیز سه نفر جان های خود را از دست دادند.

متأسفانه طی سه سال گذشته چند بار اشتباهاتی صورت گرفت که بعلت درگیر بودن زنها در آن باعث خشم مردم شده و عکس العمل های را بار آورد.

افغانستان کشوری است که در آن مسأله زن از حساسیت غیر قابل قبولی برخورداست.

اگر در یک جاپی ده نفر مرد کشته شوند، مردم میگویند که گوسپند نر برای قربانی شدن خلق شده است ولی اگر پای فقط یک زن در میان آید، مسئله به حدی جدی می شود که عواقب آن را کسی تصور هم کرده نمیتواند.

مردم عقیده دارند که عدم آگاهی قوت های ائتلاف بین المللی، موسسات خارجی و اشخاص انفرادی از جغرافیای افغانستان و عدم شناخت درست آن از مردم این کشور از مشکلات عمده یی است که همیشه خشونت ها و حتی برخورد های را به میان آورده می تواند.

بعضی ها عامل بی تفاوتی عده ای را به عنعنات مردم افغانستان و یا انجام اعمال عمدی نیز درین قضایا دخیل می دانند.

متأسفانه این اولین بار نبود که به یک زن در افغانستان مطابق اساسنات کلتور افغانها اهانت صورت گرفت. قوای ائتلاف بین المللي فکر میکرد که چون شوهر این زن به همکاری با القاعده یا طالب ها مظنون است ممکن است که خود وی نیز درین قضایا دخالتی داشته باشد! بلکه مواردی دگری نیز وجود دارد که طی آن قانونمندی جامعه افغانی نادید گرفته شده و به اعتقادات و باورهای پسندیده مردم تجاوز گردیده که مثال عمده آن تجاوز کارمندان خارجی موسسه فوکس مربوط صدرالدین آغا خان به دختران افغان در ماه سنبله سال جاری در شهر فیض آباد بدخشان است که خشم مردم آنولا را شعله ور ساخت و طی آن به دفاتر چندین موسسه کمک رسانی (!) خارجی در فیض آباد حمله ور شد و خساراتی را به بار آوردند. شورای مردم بدخشان در آن وقت این عمل نابخشودنی موسسه فوکس را طی یک اعلامیه بسیار جدی شدیداً تقبیح نموده و از دولت انتقالی اسلامی افغانستان، مجامع بین المللی و موسسات حقوق بشر تقاضا نمودند تا عاملین این جنایت بزرگ را به پنجه قانون سپرده و آنها را به سزای اعمال شان برساند.

دولت انتقالی اسلامی افغانستان در آن وقت هیأتی را برای پیگیری و بررسی موضوع به بدخشان اعزام نمود، اما مردم که از تعین چندین هیات بررسی قبلی دولت خاطره ای نیک نه داشتند، نتایج تحقیقات این هیأت را نیز پیش از پیش به هیچ گرفتند و یقین حاصل نمودند که چیزی حاصل آنها نخواهد شد.

مردم به یاد داشتند که نتیجه تحقیقات هیأت حقیقت یابی قتل داکتر عبدالرحمن وزیر هوانوردی ملکی حکومت موقت جایی را نه گرفته و حتی عاملین آن افشا نشدند. مردم می فهمیدند که کسی رد پای قاتلین معاون رئیس دولت ا.ا.ا و وزیر فواید عامه حاجی عبدالقدیر را پیدا کرده نه توانست و دوسیه تحقیقات آن شاید بدون نتیجه نهایی حفظ گردیده باشد!

مردم افغانستان درک آن را داشتند تا بدانند که کار هیأت بررسی قاتلین محصلین تظاهرات صلح آمیز سال گذشته پوهنتون کابل به جایی نمی رسد و آب از آب تکان نخواهد خورد. به همین خاطر مردم می فهمیدند که هیأتی به فیض آباد خواهد رفت و یا هیاتی به جلال اباد فرستاده خواهد شد ولی نتیجه ای نخواهد داد و عاملین قضایا به پای میز محاکمه کشانیده نخواهند شد.

مردم این را نیز می فهمیدند که مسئله قتل در پوهنتون کابل را کسی پیگیری نمی کند و جیحون قاتل حبیب الله حیدری محصل جوان پوهنحی ادبیات در دامان بزرگان کشور پناهنده شده و مصئون خواهد ماند.

به هر صورت نارسایی، کاستی ها و کمی ها در کار دولت های موقتی و انتقالی افغانستان برحد زیاد بود که برای فهرست همه ای آنها کتاب ها باید نوشته شود ولی حالا که مردم رئیس جمهور انتخابی خود را به قدرت رسانیده اند و بر او اعتماد کرده اند، و امنیت جانی و مالی و خصوصاً رعایت حتمی و دقیق آداب و سنن پسندیده ملی خود را در همه ساحات و خاص الخاص در قسمت زن ها از وی می طلبند، بی صبرانه منتظر هنتند که تمام قضایای اتفاق افتاده به طور حتمی پیگیری شده، حقایق موضوع ولو که به زیان این یا آن به اصطلاح شخصیت، تفنگی عادی، تفنگسالار، انجو، شرکت، دفتر و خلاصه هر کس و هر مقامی که باشد بلا درنگ به اطلاع عامه رسانیده شده و عاملین آن مطابق قوانین نافذ کشور، که حالا باید تطبیق شوند، به جزایی اعمال شان رسانیده شود، در غیر آن دولت و موسسات حقوقی و قضایی آن اعتبار ضعیف خود را نزد مردم به کلی از دست خواهد داد و این چیزی است که اعاده حیثیت و اعتبار آن سال های سال را در برخواهد گرفت.

گفته می شود که بعضی از حلقات دخیل درین قضایا مانند بنیاد آغا خان که کارمندان دفتر ساحوی فوکس آنها در فیض آباد به تجاوز به دختران افغان آنولا متهم استند، از امکانات بزرگی بهره مند است که می تواند قضایا را در مطبوعات به نفع خود بچرخاند و آنها را وارونه جلوه بدهد. دولت جدید باید چنان نیرومند باشد که نیرومندتر از هر کس، شرکت، موسسه، انجو، ایساف، و یا باند عمل کند و نگذارد که حقایق از مردم پنهان شود و یا ابا طیلی به نام حقایق به خورد مردم داده شود.

خلاصه که موضوع از بازداشت یک زن افغان در ولسوالی کوت ولایت ننگرهار اغاز شد و مسایلی یاد گردید که بدون شک مو بر اندام همه افغان وطنپرست راست می کند. حال که بخیر رئیس جهور قانونی ما شروع به کار کرده، ما از او قانونیت می خواهیم. تمام قضایای که درین مختصر یاد شد باید پیگیری گردد، خصوصاً تجاوز کارمندان خارجی دفتر فوکس بر دختران افغان باید بسیار جدی گرفته شده ونتیجه تحقیقات هیأت اعزامی دولت بدانجا به اطلاع عامه رسانیده شود.

مردم بیصبرانه منتظر دریافت های هیأت اعزامی ومحاکمه عاملین این جنایت نابخشودنی استند. این در حالی است که متأسفانه مدعیان دفاع از حقوق بشر که گاه گاه از کاه کوهی میسازند خاموش نشسته اند و حرفی نمی زنند.

متصدی صفحه: مطیع الله "اباسین"

د بیا رغونې په لور

ښوونه روزنه چټکې بیا رغاونه ته اړتیا لري

په زیاترو لرې پرتو سیمو او ان ځینی مرکزی ولایتونو کې خلك شکایت کوی چې د ښوونی روزنی په برخه کې یې ستونزې تر سر اوښتی دی او د انتقالی دولت په دری کلن دوران کې کمه توجه هم ورته نده شوی.

د جنوبی ولایتونو په خیر په شمال او لویدیځ کې د سختو سړو او تودو موسمونو په بدلون سره سره هلته شرایط ناسم دی ماشومان لری واټن مزل کوی او په سپیره ډاګ لوست کوی. معنی دا چې له یوی خوا ښوونځی د نفوسو په پرتله خورا کم دی او له بله پلوه هغه ښوونځی چې د دولت په چوکاټ کې رسمی شوی او څه امکانات ورته رسیږی زیاتره یې ودانی نلری.

د راپورنو له مخی دا مهال ډیری داسی کورنی شته چې د ښوونیزو امکاناتو د نشتوالی له کبله خپلی ماشومان ښوونځی ته نه استوی او زیاتره یې لاهم پدی تمه شپی ورځی تیروی چې ګویا دولت به یې کلی ته نږدې ښوونځی جوړ کړی، ودانی به ولری او دوی به ډاډه زړه خپل ماشومان له کورنه بهر لیك لوست ته واستولی شی.

عزیز الرحمن د هلمند د خلیج ولسوالی اوسیدونکی دی. دی وایی په ټوله ولسوالی کې یوازی یوه لیسه موجوده ده. د سیمی نفوس خورا ګڼ دی او ددې ترخنګ ولسوالی د جغرافیوی پلوه ډیره پراخه غځیدلی ده. ده وویل ډیر داسی کسان هلته نومړی ښوونځی ته راځی چې په ساعتونو مزل کوی او سمه نیمه ورځ یې په لارو تیره شی خو د ده له انده لیسه هم یوازی په نوم یادیږی نه په کې ښه درس شته او نه نور اداری قیودات. داسی په لسګونو بیلګې د هیواد په ګوټ ګوټ کې لیدل کیږی. چې لاهم لومړنی ښوونځی په ورته شکل محدود فعالیت لی.

د وردګو ولایت په چك ولسوالی کې یو تن زده کوونکی نسیم وایی د ده شپږ کلن ورور پوره یو نیم ساعت په پښو مزل کوی او هلته لری په یو ښوونځی کې زده کړه کوی. دی اندیښمن دی چې د ماشوم په وړاندی دومره لویه ستونزه هرو مرو دهغه مغز او ځواك تر فشار لاندی راولی او هغه د پوهی او ودې مخه نیسی. نسیم وویل دولت یوازی په نامه دولت دی دغه ښوونځی دوی ندی راجوړ کړی. د طالبانو په وخت او تر هغه وړاندی هم فعال وو، توپیر دا چې اوس یې درسونه تر پخوا هم کم او ناسم دی. ښوونکی په حاضری پابندی نلری او زده کوونکی هم په ورځو ورځو غیر حاضری ته زړه ښه کوی.

په زیاترو سیمو کې البته چې له مرکزونو لری پرتی دی لومړنیو ښوونځیو ته هم پوره توجه ندی شوی. د بیلګی په توګه به د نجونو د ښوونځیو یادونه وکړو په وردګو ولایت کې چې کوم د نجونو لومړنی ښوونځی شته هغه یو یې هم ودانی نلری. ښوونکی پخپلو خپلو کورونو کې دوه دری ټولګی جوړ کړی معاش ورته ځینی موسسی ورکوی او منځنیو زده کړو لپاره تر دې مهال نجونی هیڅ چانس نلری. په ریښتینی توګه دا رسمی بهیر ندی او خلك علاقه نلری چې نجونی د زده کړی لپاره د ښوونکو کورونو ته واستوی.

خو تر دې تیره ستونزه په هغو سیمو کې ده چې نجونی لومړنی زده کړی هم نشی کولای. بیا هم د بیلګی په توګه د خلج ولسوالی یادوو دا د هلمند ولایت مرکز ته خورا نږدې سیمه ده خو په ټوله هغه کې د نجونو یو رسمی یا غیر رسمی ټولګی نشته.

خو ایا هلته چې ښوونځی شته ښوونکی شته او خلك ه د ښوونې روزنې لیواله دی دولتی امکانات به څومره وی؟ لویه ستونزه چې پدی برخه کې د پرمختګ په وړاندې خنډ جوړوی د ښوونځي لپاره د ودانیو نشتوالی یادیږی د غزنی ولایت د ناور ولسولی یو له هغو سیمو څخه ده چې پوره اوه میاشتی سوړ او خورا سخت ژمی لري او د کندهار زیاتره سیمی د نورو جنوب لویدیځ افغانستان په ګډون په هغه کټګوری کې راځی چې د پسرلی له ګرمیو سره یې ګوزاره خورا سخته ده. پدغه یادو شوو سیمو کې زیاتره خلك شکایت کوی چې یوازی هغه ښوونځی ودانی لري چې د ولایت مرکز ته ځیرمه وی او پاتی د ولسوالیو زیاتره ښوونځی په ځانګړی توګه لومړنی ښوونځی هیڅ ودانی نلری او تل ستونزمنه وی چې ماشومان په خیمو یا ازاده هوا کې ټولګی جوړ کړی او درس ولولی.

ځینی کورنی نور پدی هیله دی چې باید ښوونیز نظام اصلاح شی. د لیك لوست لړی پیلی او پرمختللی وی او ماشومان د احساس له مخی زده کړی وکړی. پداسی حال کې چې د طالبانو د واکمنی له نسکوریدو دری کاله تیر شوی یو لوی پرمختګ د پوهنې وزارت په اند د شوی تعلیمی نصاب رامنځ ته کیدل دی خو خلك بیا وایی چې د نصاب له اصلاح سره د سیستم بدلون ته هم اړتیا شته زیاتره خلك لدی شکایت کوی چې په ښوونځیو کې مسلکی او مجرب ښوونکی نشته او هغه مامورین چې د نور ډول کارتوان نلری پوهنې وزارت ته ځی او یو ښوونځی ته د ښوونکی په صفت ځان رسمی کوی. د تجربو له مخی دا چاره تر ډیره ځایه بی نتیجی او ناسمه ختلی. دا استادان نه په تدریسی سیستم بلد وی او نه پوره پوهه او تجربه لری. د افغانستان په پخوانی تعلیمی رژیم کې معمول دا وو چې هر ښوونځی ته به مسلکی استادان استول کیدل هغوی به امکانات درلودل او تر ډیره ځایه به دغه ښوونکی بیلابیلو ولایتونو ته په خدمتی ډول استول کیدل.

او هغی چې ډیر مهارت او تجربی خاوندان وو لومړنیو ښوونځیو کې پر دندو ګمارل کیدل. خو اوس د پخوانی تعامل په خلاف د کمی پوهی او کمی تجربی درلودونکی استاد په لومړنیو ټولګیو کې تدریس کوی او همدا ستونزه لامل شوی چې د زده کوونکو علمی سویه خورا راټیټه شی. نه په زیاترو ښوونځیو کې مسلکی او مجرب ښوونکی شته او نه د هغوی لپاره تجربوی سیمینارونه او لنډ مهال کورسونه.

دې ټولو ستونزو او نیمګړتیاوو ته په پام سره ایا نوی کال به نوی منتخب دولت وتوانیږی چې ټولو غوښتنو ته په ځای ځواب ووایی شی؟ تر ډیره ځایه دا کار شونی دی د خلکو غوښتنه داده چې ښوونه روزنه دې بیا هم د دولت د کار په لومړیتوبونو کې ځای ونیسی داسی چې تعلیمی نظام دې اصلاح او له نوی وخت سره دې برابر پرمخ لاړ شی. ښوونځی او د زده کوونکو او ځوانانو لپاره دې د زده کړی نور امکانات په مساوی او متوازن ډول برابر شی تر څو کابل او بدخشان، کندهار او جوزجان یو ډول امکانات ولری. د نجونو د زده کړی لپاره دې زمینه برابره شی د خلکو عقیده داوه او تجربو هم همداسی ښودلی چې د ښځو په وړاندی خشونت او زورزیاتی زیاتره په وروسته پاتی ټولنو کې زور اخلی او د ښځیو ژوند زیاتره په هغو سیمو کې د قرون اولاد ژوند دی چې د تعلیم تربیه او نور امکانات پکی نشته. هیله داده چې د خینج ولسوالی په څیر د لری پرتو سیمو نجونی باید د ښار تر هغو د ډیری توجه وړ وګرځی.

ښوونځیو ته ډیره توجه کول په اصل کې د جګړی او تبعیض د ختمولو سمه لار ده.

د علمی کچې لوړتیا افغانستان د تمدن کاروان ته ورسوی. مسلکی او مجرب ښوونکی باید بیلابیلو سیمو ته واستول شی تر څو د ټولو ښوونځیو په تدریس او تعلیمی سویه کې ژور بدلون راشی او زده کوونکی له یو نواخته متبه حرکت نه چټک ګام ته وهڅیږی.

د بریښنا د نشتوالی له کبله هم کورنی هم تولیدی تصدی له ستونزو سره مخ دی

په افغانستان کې د بریښنا د سیستم د ویجاړتیا له کابل لا هم کورنی له ګڼو ستونزو سره مخامخ دی او دغه راز د چټکی ودې یوه ستره اقتصادی پروژه یې هم له خنډونو سره مخامخ کړې ده.

تر کمونیستی انقلاب وړاندی پدغه هیواد کې د نړیوالو هیوادونو په مرسته ګڼی د بریښنا تولیدی فابریکی فعالیت ته چمتو شوی او که هغه پلانونه چې د وخت واکمنو تر لاس لاندی درلودل همداسی د ثبات په فضا کې خوندی پاتی وی نو اوس به ښایی د دی هیواد ټولی نږدې او لری پرتې سیمی له بریښنا اسانتیاوو برخمنی وی.

د کورنیو جګړو په دوام کې تر یوه حده دغه تولیدی فابریکو ته زیانونه واوښتل خو تر ډیره حده د بریښنا سیستم له کاره وغورځید. منفعت طلبه ټوپکوالو سیمیزو ناقانونه واکمنو او جګړه ماړو ډلو د بریښنا غځیدلی مزی پری کړل، وسپنیزی محکمی ستنې یې وویستی او دغه راز یې نور برقی سامان الات لوټ تالان کړل، دوی به دغه وسایل لکه د افغانستان نورې تاریخی شتمنی او توکی ګاونډیو هیوادونو ته قاچاق کول او یوازی د اوسپنی په بیه به هر څه پلورل کیدل. دې پروسې همداسی دوام وکړ نه یوازی په لویو لارو او لری واټنو کی غځیدلی بریښنایی سیستم پری شو بلکه په ښارونو او کورونو کې هم د بریښنا لپاره جوړ سیستم له استفادی وغورځید. په لسګونو زره متره د بریښنا مزی چې د چك او کجکی فابریکی اودغه راز له نورو په ختیځ کې جوړو فابریکو څخه راغځیدلی و تری تم شو. بیا چې جګړه د ښار په دننه کې د رقیبو ډلو ترمنځ په زور کې وه د ښار د بریښنا سیستم له کاره وغورځید. د مکروریانونو په څیر د زیاترو لوړو پوړو ودانیو بنستیزی بریښنایی اړیکی قطع شوی. مرکز ګرمی، د څراغونو رڼا او هر څه ویجاړ دی ان تر دې چې کاری دستګاوی هم ایستل شوی او پلورل شوی دی.

د کابل په څیر په ځینو سیمو کې سوړ ژمی دی او پکار ده چې یوازی دوامداره بریښنا له لاری د ژوند کولو ستونزی څه نا څه هواری شی او په ځینو تودو سیمو کې د اوړی او پسرلی موسم کې د بریښنا ډیره اړتیا لیدل کیږی. که څه هم په کابل ښار کې اوس جګړو په ترڅ کې د نړیدلی ښار او د ودانیو جوړیدو لړی بیا پیل او پرمخ ځی خو د بریښنا د نشتوالی له کبله ستونزی په پراخه پیمانه دی او ان تر دې چې زیاتره خلك چې په خصوصی بیا رغاونه کې د مداخلی حق لری وندې اخیستو ته زړه نه ښه کوی.

بل پلو ته په دولتی تولیدی فابریکو کې د بریښنا نشتوالی غټه ستونزه راولاړه کړی. د کابل په شمول په زیاترو سیمو کې دولت پخوا تردې د بیلابیلو توکو تولیدی کارخانی رغولی وی او د صنعتی ډګر د ګټی وټې له لاری به د دولت کورنیو عوایدو بشپړیدل له همدی لاری په بیا دولت خپل لګښت جوړاوه او له پورونو او نړیوالی مرستی پرته ټولی اړتیاوی پوره کیدی دغه راز په خصوصی سکتور کې هم ځینو پانګه والو او سوداګرو پانګونه کړی وه. دوی تولیدی وړی کارخانی جوړولی او د دغه کار د لاپراختیا احتمال زیا ت وو. خو دا هر څه لکه د بریښنا سکتور ونړیدل او پایله یې اوږدې کورنی ناخوالی او اقتصادی زوال شو. له دریو کلونو راپدیخوا چې په بن کې د افغانستان د نوی مرکی دولت بنسټ کیښودل شو هم یو لړ پانګه وال افغانستان ته د کار، سوداګری او پانګونی لپاره راغلی دوی د نوی عصر له تکنالوژی سره برابر څه امکانات له ځانه سره درلودل او هیله یې داوه چې د نړی د جغرافیوی څلور لاری په سر پانګونه وکړی.

د هغوی لپاره یو ښه چانس دا هم شو چې دولت ټولې دولتی تولیدی تصدی خصوصی سکتور ته واړولی او له پانګوالو او شرکتونو یې وغوښتل چې دغه پروژې اجاره کړی او ډیر مهال لپاره ځینی کار واخلی که څه هم ځینو سوداګرو یا په دولتی تولیدی سکتور کې یا پخپلو نوو فابریکو جوړولو سره د افغانستان اقتصادی چوکاټ ته دننه شول خو دا مهال د کار په وړاندی د ډیرو خنډونو یادونه کوی. دوی کولای شی هم زموږ دولتی اقتصاد او هم خصوصی سکتور ته ډیره ګټه ورسوی خو د فابریکو د کار په وړاندی د پرتو خنډونو له کبله زیاتره یې له فعالیت نه ستونامه ښکاری. یوازی د کابل په صنعتی پارك کې زیاتره فابریکی دی چې په خصوصی ډګر کې کار کوی خو خاوندانو یې په وار وار تر هر څه وړاندی د بریښنا له نشتوالی سرټکوی دوی وایی بریښنا ډیر مهال نوی او زیاتره وخت د کار په منځ یا حساس وخت جریان قطع شي چې دا ستونزه نیمه پاخه مواد له استفادی غورځوی او هر یو د دوی په وار وار دغه راز ستونزو سره مخامخ شوی. که په اقتصادی ډګر کې دغه ستونزه یو ښکاره خبره ده چې یوه غیبی ګټه له لاسه ورکوو او د اقتصادی ودی لپاره یو لوی خنډ راولاړیدونکی دی باید تر هر څه وړاندی دا د ګټی وټی بازار ګرم شی دی سوداګر د پانګونی په وړاندی خنډ ونلری او په لږ لګښت خپل کورنی ارزان بیه تولیدات ولرو.

خو بل پلو ته باید د کورنیو ستونزی هم له پامه ونه غورځول شی اوسنی دولت پخپل مال د ډیرو پروژو د رغونی مسئولیت په غاړه لری. زیاتره کورنی حتی د افغانستان په پایخت کابل کې چې له بریښنا برخمن ندی. دلته د بریښنا جریان کمزوری دی ، زیاتره خلك د ژوند چاری له همدی کبله ناشونی ګڼی او خپل هیواد ته د راستنیدو لپاره زړه نشی کولای. که وچکالی له یوه حده اغیزه هم کړی خو زموږ د هیواد زیاتره بریښنا تولیدی فابریکی د رغونی او ډیر لوړ تولید جوګه دی. یوازی هغه زوړ د بریښنا کوټونو د ماشینونو سیستم چې په کم ظرفیت تولید کوی که ورغول شي یا تبدیل شی د ټول هیواد د بریښنا اړتیاوی پوره کوی او دا رغونه د افغانستان دننه د نور ستونزو په پرتله هم کم لګښت لری هم ډیره ګټه. دغه راز ډیری داسی سیمی شته چې په سیندونو د نوو فابریکو د جوړښت لپاره ښه فرصت مساعد دی یوازی اندك مالی لګښت ته اړتیا لری. افغان دولت پخپله پنځه کلن دوران کې باید وکولای شی چې نړیوالی مرستی د بریښنا سیستم په رغونه کې راجلب کړی او دغه لویه اوله پامه غورځیدلی ستونزه هواره کړی دا پروژه هم کارته زمینه برابروی هم اقتصادی ډګر تودوی هم د خلکو د ژوند چاری هوسا کیږی.

تقاضا از تونی بلیر برای شمارش کشته شدگان عراقی

چهل و شش تن از شخصیت های سرشناس بریتانیا، شامل قوماندانان نظامی، دیپلمات های سابق، نویسندگان و رهبران کلیسا، با انتشار نامه ای خطاب به تونی بلیر صدراعظم بریتانیا، خواهان تحقیق درباره شمار دقیق کشته شدگان عراقی از زمان حمله به این کشور در سال ۲۰۰۳ شده اند. امضا کنندگان نامه گفته اند اینکه تا کنون تلاشی برای تهیه آمار کشته شدگان عراقی نشده، غیر قابل پذیرش است.یک نشریه طبي بریتانیایی به نام "لان ست" اخیرا تخمین کرده که در نتیجه حمله نیروهای تحت رهبری آمریکا به عراق و اشغال این کشور، تا کنون ۹۸ هزار عراقی کشته شده اند.دولت بریتانیا این آمار را اغراق آمیز توصیف کرده اما رقمي از تعداد کشته شدگان ارائه نداده است.آمار دقیق کشته شدگان آمریکایی و بریتانیایی از زمان حمله به عراق جمع آوری و تا کنون بارها در رسانه ها منعکس شده است اما درباره تعداد کشته شدگان عراقی آمار دقیقی ارائه نشده است.یافته های تحقیقات پژوهشگران آمریکایی و عراقی حاکی از این است که احتمال مرگ در نتیجه خشونت در عراق هم اکنون بیش از گذشته (قبل از اشغال) است.امضا کنندگان نامه، خطاب به آقای بلیر نوشته اند: "همانطور که می دانید، دولت شما وظیفه دارد طبق مقررات بین المللی حقوق بشر، در طول عملیات نظامی در عراق، امنیت غیرنظامیان را تامین کند و شما نیز به طور مداوم بر این نکته تاکید کرده اید. اما به خاطر ارائه نشدن آمار دقیقی از تعداد کشته شدگان و مجروحان عراقی، نمی توان مطمئن شد که آیا بریتانیا و متحدان آن در عراق به تعهدات خود عمل کرده اند یا خیر."

امریکا پیوستن به پیمان کیوتو را مردود دانست

دولت آمریکا احتمال پیوستن دوباره به پیمان کیوتو جهت مبارزه با گرمتر شدن زمین که تصور می شود ناشی از فعالیت های انسانی باشد را رد کرده است.هارلن واتسن، مذاکره کننده اصلی آمریکا طی یک سخنرانی در کنفرانس تغییرات جوی سازمان ملل متحد در بوینس آیرس ارجنتاین پیمان کیوتو را به عنوان یک سند سیاسی که بر شالوده ای علمی استوار نیست رد کرد. آمریکا در زمان ریاست جمهوری بیل کلینتن این پیمان را امضا کرده بود، اما جورج بوش از تصویب آن خودداری کرده است و می گوید آمریکا طرح های خود را برای افزایش بازدهی در زمینه مصرف مواد سوخت دنبال می کند.موضع آمریکا پیرامون پیمان کیوتو ملل اروپایی و حامیان محیط زیست را که می گویند آمریکا به عنوان بزرگترین تولیدکننده گازهای گلخانه ای باید اقدامات بسیار گسترده تری برای توقف روند گرمتر شدن زمین انجام دهد خشمگین کرده است.پیمان کیوتو ۵۵ کشور صنعتی جهان را ملزم می کند تا سال ۲۰۱۲ اندازه تصاعد گازهایی مانند کاربن داي اکساید را به طور چشمگیری کاهش دهند.آمریکا پیشتر از سوی سایر شرکت کنندگان کنفرانس بین المللی تغییرات آب و هوا برای پیوستن به تلاش های بین المللی جهت کاهش این معضله ها تحت فشار قرار گرفته بود و سخنان آقای واتسن در واقع واکنشی به این فشارها بود.گازهای حاوی کاربن (موسوم به گازهای گلخانه ای) که عمدتا در نتیجه استفاده از سوخت های فسیلی مثل محصولات نفتی، گاز و زغال سنگ تولید می شود، عامل اصلی تغییرات جوی و گرمتر شدن دمای کره زمین شناخته می شود.

GREENPEACE
AFP

طرح تحول نظام اطلاعاتی امریکا تصویب شد

مجلس نمایندگان کنگره آمریکا با اکثریت آرا طرح تجدید ساختار سازمان های اطلاعاتی این کشور را تصویب کرده است. انتظار می رود طرح مشابهی در سنای آمریکا هم تصویب شود.مجلس نمایندگان آمریکا بالاخره پس از چندین هفته تامل و به بزرگترین طرح تجدید ساختار دستگاه های اطلاعاتی این کشور طی ۵۰ سال گذشته رای داده است.این تغییرات که هدف آنها جلوگیری از وقوع حملات دیگری نظیر حملات ۱۱ سپتامبر ۲۰۰۱ است، مهم تر از هر چیز، به ایجاد سمت تازه "مسوول اطلاعات ملی" که بر بخش اعظم فعالیت های ۱۵ سازمان اطلاعاتی و جاسوسی آمریکا نظارت خواهد کرد منجر خواهد شد.این تحولات، عمیق ترین تغییر در نظام اطلاعاتی آمریکا از زمان پایان جنگ سرد ارزیابی شده است.این تغییرات همچنین خواستار ایجاد یک مرکز ملی ضد تروریزم و بهبود تدابیر امنیتی در مرزها است.انتظار می رود لایحه مشابهی توسط مجلس سنا تصویب شود و این مصوبات فورا با امضای رئیس جمهور به قانون بدل شود.علیرغم حمایت فراگیر از این تغییرات، برخی از منتقدان در کنگره آمریکا می گویند که این تجدید ساختار عاری از عیب نیست و حفاظت از کشور نیازمند اقدامات بیشتری است.

دولت آینده باید...

لازم به گفتن است که تجربهء تلخ سه ساله همه را در هاله یی از ترس و اضطراب فرو برده است که مبادا سالهای اینده به همان منوال گذشته باشد که بیعدالتی و بیقانونی و سوء استفاده کشور را فرا گرفته بود و انتظارات بسیاری که مردم و جامعهء جهانی از دولت دو مرحله یی موقت و انتقالی داشتند، نا بر اورده و نافرجام باقی ماند.

اکنون در استانهء تشکیل کابینه و دولت تازهء مردم میخواهند رئیس جمهور منتخب با وعده های بزرگ و فراوانی که برای مردم داده و کابینه یی را که تشکیل می کند و می گزینند، بیش از همه وزراء و اراکین دولت تازهء پاسداران قانون و مجریان صادق و وطندوستی باشند که بادرایت و کفایت بدون ملحوظ پرستی ها و مانع تراشی ها، کار کنند و به قانون متکی باشند تا به چوکی و مقام و وابستگیهای قومی و سمتی و ارزشهای پوسیده منحطء فیودالی و قبیلوی.

یک نکتهء قابل تامل اینست که بعد از انتخابات ریاست جمهوری حلقات، شخصیتها و گروه هایی خواسته و ناخواسته به ذرایع گوناگون اعمال نفوذ کرده اند تا اگر بتوانند در کابینه اینده جای پایی بیابند، در حالیکه نمیدانند که وزیر شدن در یک دولت تازه پس از تجربه تلخ سه ساله حکومت در کشور، چه مقدار دشوار و توام با مسوولیت سنگین میتواند بود.

زیرا موجودیت فضای باز دموکراسی و تراکم همدستی مردم از یکسو و تداوم بخشیدن قانون و قانون پذیری از سوی دیگر، کار سهل و ساده یی نخواهد بود.

مردم می طلبند که دولت اینده باید بیش از هر امر دیگر در تحقق بخشیدن حاکمیت قانون و تامین عدالت اجتماعی سعی و اهتمام لازم به خرج دهد. زیرا همین قانون است که به دولت حقیقت و مشروعیت میبخشد و انرا برای همه اقطاب جامعهء قابل پذیرش و احترام می گرداند.

بدینگونه دولت اینده باید نه تنها مجری قانون باشد، بلکه پاسدار و رعایت کننده ان نیز باشد.

د بریتانیا حکومت...

د برتانیې د بهرنیو چارو په وزارت کې د مخدره موادو ضد څانګې رئیس بل رامل ویلي دي چې دوی ددې پلان درلودلو خکه چې دې کار په کولمبیا کې نتیجه ورکړی ده خو په افغانستان کې د ولسمشر کرزی د مخالفت له امله یې دا پلان پرینبې دی. په کابل کې یوې مرکې کې ده وویل چې پدې هیواد کې د نشیي توکو پرضد مبارزه د نړیوالو سازمانونو زیاتې مرستې ته اړتیا لري. ده وویل چې د مخدره موادو له منځه وړل یو پیچلی کار دی. خو ده زیاته کړه چې پدې اړه د افغان حکومت نوی سیاست نتیجه ورکړی ده.

ده زیاته کړه دولت او نړیواله ټولنه باید د نشیي توکو له کروند ګرو سره د مرستې او ښه قضایي سیستم او څارندی د رامنځ ته کولو سربیره د زندانونو د ظرفیت په لوړولو کې کارنده ګامونه واخلي.

اعلامیه مطبوعاتی

این پروگرام بخشی از دریافت معیشت بدیل جهت مبارزه با مواد مخدر است که توسط ان دهاقین می توانند ۲۸۰۰ هکتار زمین را بجای کوکنار گندم کشت نمایند.

سیدحسین انوری وزیر زراعت و محمد حنیف اتمر وزیر احیاء و انکشاف دهات، و حاجی دین محمد والی ننگرهار پروگرام مذکور را با دادن بوجی گندم به یک دهقان در ننگرهار افتتاح نمود.

زلمی خلیلزاد سفیر ایالات متحده گفت: ایالات متحده متعهد است با حکومت افغانستان و انگلستان کار نماید تا دستاورد ها و موفقیت ها را که طی سه سال گذشته بدست اورده اند توسط منابع مواد مخدر در خطر نگذارند. وی افزود همه افغانها باید در مبارزه با این تهدید اخلاقی متحد شوند.

بررسی مشکلات دایکندی...

خاص سرمنشی ملل متحد در افغانستان وضعیت امنیتی درین ولایت را رضایت بخش خوانده و گفت مشکلات مردم درین ولایت بر مقایسه با سایر ولایات خیلی بیشتر است.

سرور دانش والی این ولایت نبود شفاخانه، اب اشامیدنی، نبود مکاتب کافی و راه های مواصلاتی را از مشکلات عمده این ولایت خواند و گفت بسیاری از اهالی دای کندی که بعد از سالهای مهاجرت از کشور های همسایه به این ولایت برگشته اند مجبور شده اند بار دیگر به شهرهای دیگر و یا مناطق دیگر کشور کوچ کنند. والی دای کندی همچنان گفت راه های مواصلاتی دای کندی با سایر مناطق در طول فصل زمستان از اثر سرما و ریزش برق مسدود می شود و این مسله مشکلات مردم را چند برابر می سازد.

سرور دانش همچنان گفت هنوز ماموران دولتی در مرکز ولایت و سایر واحد های ان ساختمان را که از ان به عنوان دفتر استفاده کنند در اختیار ندارند.

انور خان جگدلک زمین...

قطعه زمینی را که در زمان تصدی اش بحیث شاروال کابل از لطف مارشال صاحب فهیم خان معاون اول رئیس دولت و وزیر دفاع برایش توزیع شده بود به شاروال کابل مسترد کرده است، وی علت این تصمیم حیرت آورش را در ین گیر و دار امتیاز طلبی و استفاده جویی چنین فاش ساخت: باور کنید این زمین به بار گرانی روی شانه هایم مبدل گردیده و از عنوان شدن آن به نام خود رنج می بردم هر گاهی از شیرپور ذکری بعمل می آمد احساس عجیبی برایم دست میداد از اینرو تصمیم گرفتم به خودم آرامش ببخشم.

آقای جگدلک افزود: برای اینکه زورمند دیگری این قطعه زمین را تصاحب نکند از رئیس جمهور منتخب مردم آقای حامد کرزی خواسته ام تا آنرا به معارف کشور ببخشند و امر اعمار یک باب مکتب را بالای آن صادر فرمایند.

آقای جگدلک در شرایطی "کارته وزیران" شیر پور را مسترد کرده است که این پروژه زور آباد به مفشن ترین و لکس ترین ناحیه شهر از لحاظ موقعیت و اعمار تعمیرات مدرن و قیمت بها مبدل گردیده است.آقای جگدلک اولین مقام بلند رتبه دولتی است که دست به چنین عمل جوانمردانه زده است گرچه عده یی از مقامات بخاطر طرفه رفتن از افتضاح شیرپور که لکه پاک ناشدنی ای را در دامن اداره انتقالی سبب شده با فروش دست آوردهای شان پول های کلانی به جیب زدند اما بیشترینه با گزاف خرچی های که به یقین روزی از چون و چند آن باز پرسی بعمل خواهد آمد قصرهای مجللی برافراشته اند.

اراده
زیر نظرهیأت تحریر انتشار میابد
موسس و صاحب امتیاز: سید داؤد
مدیر مسوول: ظهور افغان
معاون: سهراب "دیدار"
روزنامه آزاد و ملی نشریه مرکز نشرات افغان
اندیشه و عقاید مطرح شده از سوي نویسنده گان به خودشان مربوط است
کمپوزودیزاین: صدیق الله "صادق" واحمد شاه "وحدت"
چاپ: مطبعه مرکز نشرات قیمت یک شماره ۳ افغانی

اراده درویرایش وپیرایش مطالب دست بازدارد
آدرس: پروان مینه (سینمای بهارستان
سرک مسجد حاجي میر احمد)
تیلفون موبایل: ۰۷۰۲۲۴۷۸۷
تیلفون موبایل معاون: ۰۷۰۲۲۲۷۳۶

ERADA
Daily

Daily Independent Publication, Publisher: Afghan Media Resource Center
Founder: Haji Sayed Daud, Chief Editor: Zuhoor Afghan
Mobil Phone: 070224787
eradadaily@hotmail.com Deputy: Suhrab "Didar"